Türkiye Gazetesi ÇOCUK Dergisi

'nin çizgi roman ilavesi

DELİ BALTA

GÜRBÜZ AZAK

AYRICA PARA İLE SATILMAZ • I MAYIS 1983 • SAYI 7

TAM MACERA

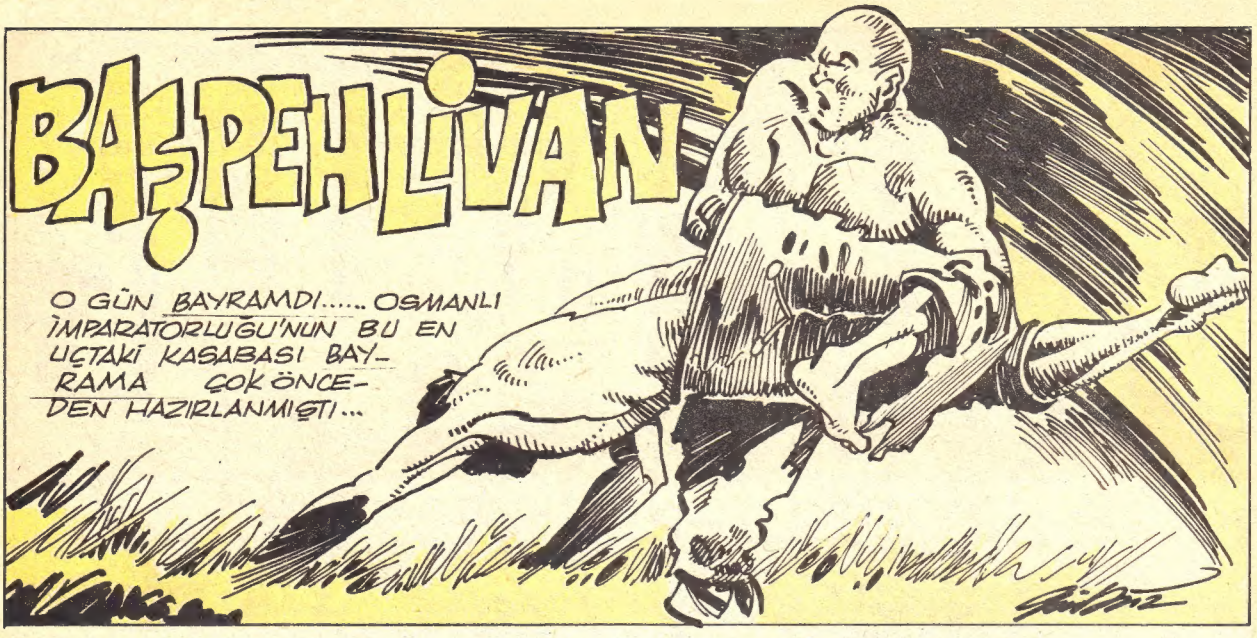

VARDI... VE HER YERDE BU MÜTHİŞ PEHLİVANDAN SÖZ EDİLİYORDU... "HİND'İN VE YEMEN'İN, VE İRAN'IN BAŞPEHLİVANI" AZSONRA ORTAYA ÇIKACAKTI...

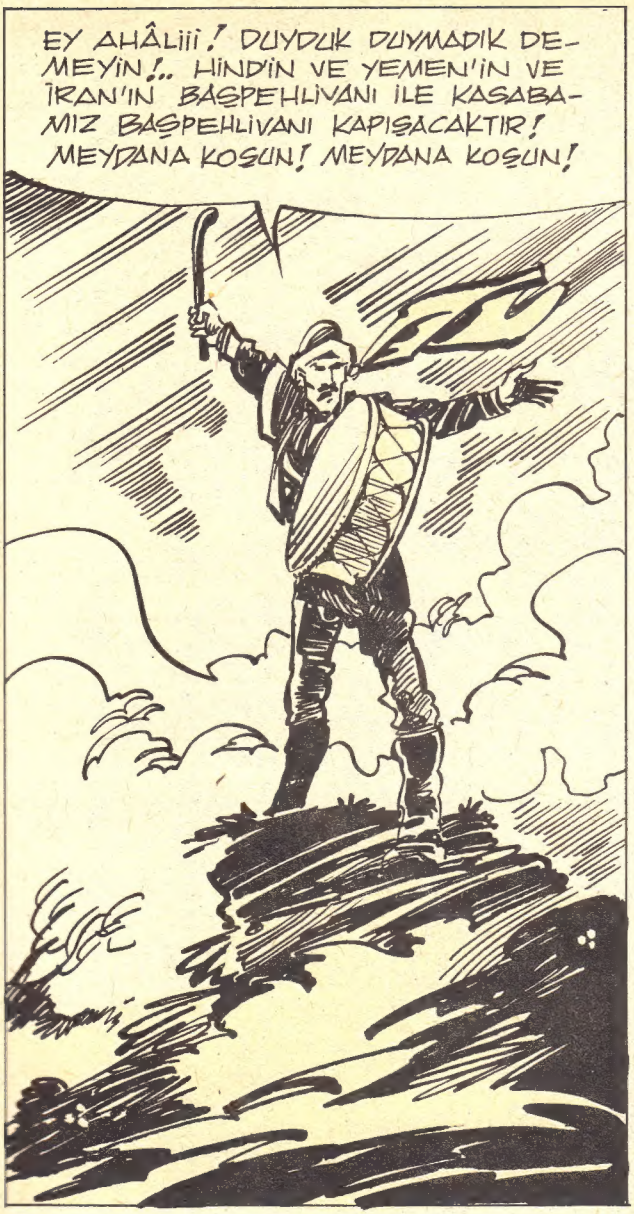
EY AHÂLİİİ! DUYDUK DUYMADIK DEMEYİN!.. HİNDİN VE YEMEN'İN VE İRAN'IN BAŞPEHLİVANI İLE KASABAMIZ BAŞPEHLİVANI KAPIŞACAKTIR! MEYDANA KOŞUN! MEYDANA KOŞUN!

YEDİ İKLİMİ DİZE GETİREN ÂDEM EJDERHASI AZ SONRA GÜREŞE BAŞLAYACAKTIR! HERKES DÂVETLİDİR! AĞALAR, BEYLER GELECEKTİR! DUYDUK, DUYMADIK DEMEYİN HAAA!!!

BU ÇAĞRI, EN UZAK EVLERE KADAR ULAŞTI...
DEDEM, NE OLUR BENİ DE GÖTÜR! BUGÜN BAYRAM!..
OLUR YAVRUM, TOPARLAN DA GİDELİM...

ETRAF KÖYLERDEN KOŞA KOŞA GELİYORLARDI.
ÇOK YAMAN PEHLİVANMIŞ... HİÇ YENİLMEMİŞ...
AMAN! DAVULLAR SUSTU. BAŞLIYOR GALİBA!

YABANCI PEHLİVAN GERÇEKTEN ÜRKÜLECEK BİRİYDİ... HERKESE TEPEDEN BAKAR GİBİ DURUYORDU...
2

NİTEKİM AZ SONRA KISPETİ ÇEKİP ÇAYIRA VARDI... ORTA YERDE DİKİLİP, UZUN UZUN ETRAFI SÜZDÜ...
ÇİMENLER KÂH O YANA, KÂH BU YANA SALINIP DURUYORDU...
HEY KURBAN OLDUĞUM ALLAH! ŞU ADAM RÜYAMA GİRSE ÖDÜM KOPARDI...
SAHİ! NE ACAİB PEHLİVAN BU? HİÇ BÖYLESİNİ GÖRMEDİM!
SONUNDA BEKLENEN ÂN GELDİ
PEHLİVANLAR GELSİN! BAŞPEHLİVANLAR GELSİN!
KOCA ÇAYIRLIK DOLUP TAŞMAYA BAŞLADI.. DUYAN KOŞUYORDU...
YORULDUK AMA DEYDİ... SONUNDA YETİŞTİK!
YETİŞTİK AMA, BEN DE BİTTİM! ALT TARAFI BİR GÜREŞ İŞTE! ACELENİZ NEYDİ SANKİ?
ÖYLE DEME CAHİL! BU GÜREŞ ÖTEKİLERE BENZEMEZ!
İKİ RAKİP YAN YANA DURDULAR...
3

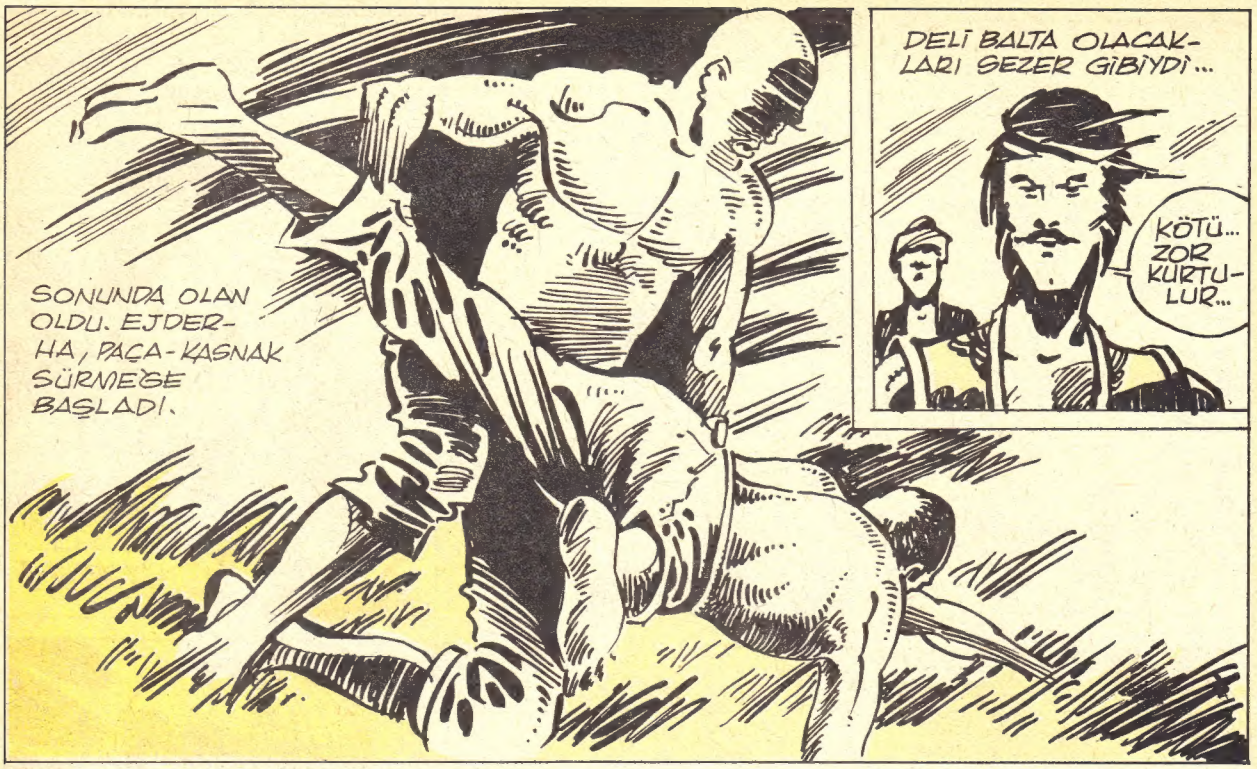
SONUNDA OLAN OLDU. EJDERHA, PAÇA-KASNAK SÜRMEĞE BAŞLADI.
DELİ BALTA OLACAKLARI SEZER GİBİYDİ...
KÖTÜ... ZOR KURTULUR...

İKİ DAKİKA SONRA DA SIKI BİR KÜNDE DOLDURUP AŞIRI VERDİ...

KASABALI DONUP KALMIŞTI. NE DİYECEĞİNİ, NE YAPACAĞINI BİLEMEDİ.
BİZİMKİ DE HİÇ YOKMUŞ. BU KADAR DA OLMAZ Kİ...
NE YAPSIN? GÜCÜ BU KADAR...

YABANCI PEHLİVAN GİDİP OTURSA İŞ BURADA BİTECEKTİ. AMA, GARİP BİR ŞEY SÖYLEDİ:
İÇİNİZDE ER YOK MU?

CAZGIR, HER İKİ PEHLİVANI DA HALKA TANITTI. BİLHASSA HİND'İN VE YEMEN'İN BAŞPEHLİVANINI ÖVE ÖVE BİTİREMEDİ. SONUNDA HER İKİSİNİ DE SALIP, KENARA ÇEKİLDİ...
ALLAH ALLAH İLLALLAH! PEHLİVANLARA DİYELİM MAŞAALLAH! ALLAH DERMAN VERİR İNŞAALLAH!..

NE DE GÜZEL PEŞREV DÜZERLER! PEHLİVANLIK İKİSİNE DE YAKIŞIRMIŞ, AFERİN! ÇOK ÇETİN BİR GÜREŞ OLACAĞA BENZER. HA GAYRET!
GÖZÜMÜZ PEHLİVAN GÖRSÜN EFENDİM! HA ŞÖYLE!

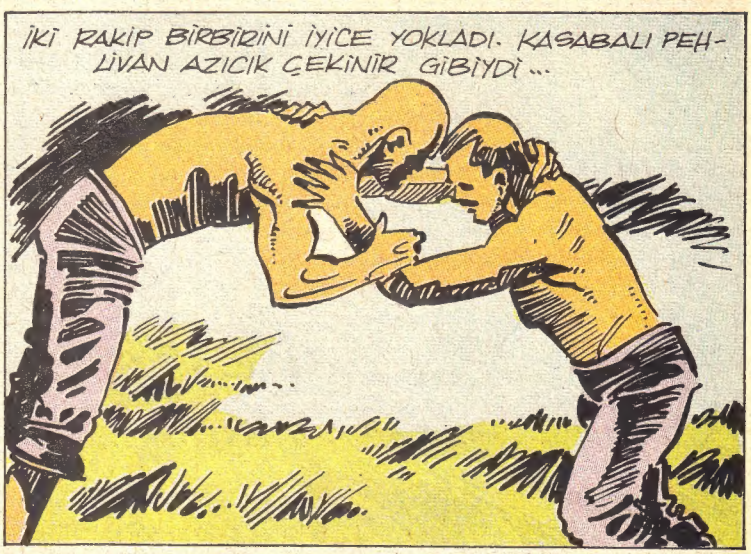
İKİ RAKİP BİRBİRİNİ İYİCE YOKLADI. KASABALI PEHLİVAN AZICIK ÇEKİNİR GİBİYDİ...

ZATEN İKİ DAKİKA SONRA DA ÇÖKÜP KALDI.

BU LÂFI YUTMAK, YENİLMEKTEN KÖTÜYDÜ...
NE DEDİ BU ADAM? YANLIŞ DUYMADIM DEĞİL Mİ?
ARANIZDA "ER YOK MU?" DEDİ...
BUNU DEMESE İYİYDİ. PEHLİVAN OLAN DEMEZ BUNU...
DERKEN, BİR KÖŞEDEN DELİ BALTA SESLENİVERMEZ Mİ?
GİYİNME PEHLİVAN! BEN GELİYORUM!
KİM BU DELİKANLI? İLK DEFA GÖRÜYORUM.. BİZİ REZİL ETMESE BARİ!
BİLMEM! BİR DÜŞÜNDÜĞÜ OLMALI HERHAL!
BU İŞLER BELLİ OLMAZ. "Kepenek altında er yatar" DEMİŞLER. GÖRECEĞİZ!
BU YİĞİDİ GÖZÜM ISIRIYOR AMA, NERDEN?..
AZ SONRA
BAKIN BAKIN ÇIKTILAR! BİR EJDERHA'YA, BİR, DAL GİBİ DELİKANLIYA BAKIN! CESARET ÖĞRENİN!

"Hastalar, hamileler, sakatlar araba ile gideceklerdir. Evlerde ateş bırakılmaması ilân olunur! Duyduk duymadık demeyin!... Haydi oğullarım, birer sandık alın, hayde kardeşlerim çabuk olun!"

Yazan: Şahap Ayhan

istiklâl harbinde inebolu iskelesi

1921 haziranı girdiğinden buyana İnebolu iskelesindeki kaynaşma baş döndürücü bir hal almıştı. Çeşitli silahlar ile tıkabasa yüklü vapurlar, motorlar iskeleye geliyordu. Mevkî, Menzil, Liman Kumandanlarına bağlı teşekküllerin kadrosu genişlemek mecburiyetinde kalarak geceli gündüzlü çalışıyordu.

YUNAN HARP GEMİLERİ GÖRÜNDÜ

9 Haziran 1921 Perşembe Bayram sabahı saat 5'de Kâhya Mehmet Reis'e ait pamuk yüklü kayık yalıya geldi, arkasından Mustafa Reis'in pamuk yüklü kayığı kıyıya bindirdi. Saat tam 7 de kuzeyde beliren baca dumanları arasında iki harp gemisi göründü. Dev gibi Kalkış ile onun yavrusu gibi duran Panter adındaki Yunan gemileri süratle sahile doğru seyre başladılar. Kıyıda Yarbaşı kahvesi boşaldı. Halk sâkin sâkin "ne olacak?" diye beklemeğe koyuldu. Panterden dört çifte bir filika indirildi. Başında beyaz bir flâma, kıçında Yunan bayrağı olduğu halde sahile geldi. İçinden çıkan bir deniz yüzbaşısı kaymakamlığa yazılmış bir ültimatomu tebliğ etti.

YUNAN ÜLTİMATOMU

"Mondros mütarekesi hükümlerine aykırı olarak İneboluya külliyetli miktarda cephane ve yüzlerce subay çıktığından, iki saate kadar şehirdeki savaş araçlarını teslim ve kayıkları tahrip etmenizi ve şehirde yapacağımız aramada rehin olarak ileri gelenlerden 12 kişiyi Kılkış'a göndermenizi istiyoruz. Aksi takdirde Lahey Konferansı hükümlerine göre şehri bonbardıman edeceğiz!"

Türk heyeti hiç fütursuz cevabı yapıştırdı. "Biz selâhiyetli değiliz. Bunu hükümete ve ahaliye duyururuz. Ankara'ya bildiririz. Bir taarruz olursa da vatanımızı müdafaa ederiz!"

DELLAL BAĞIRIYOR Kİ:

Yunan Heyeti geriye döndü. Kaymakam, Hat ve Şube Reisi, müşterek bir karar alarak halka bildirdiler. Bayram neşesi içinde sokaklara dökülen çocuklar ve halk, birdenbire etrafa yayılan dellalın sesine kulak kabarttılar.

"—Ey ahali! Duyduk duymadık demeyin!... mallarınız, evleriniz emniyete alınmıştır. Yunan bonbardımanına karşı canınızı korumak için İkiçay Mevkiine gidilecektir! Hastalar, hamileler, sakatlar araba ile gideceklerdir; Evlerde ateş bırakılmaması ilân olunur! Duyduk duymadık demeyin!..."

Diğer taraftan İnebolu'nun namlı ve sevimli kayyımî Ahmet Efendi, halka itidâl tavsiye ediyor: "—Ey ahali!... düşman top atacakmış. İkiçay'a erkek, çocuk, kadın, herkes! ...Allahını seven çarşıdan silâh cephane alsın götürsün, boş gitmesin! Heeeey!......" diye gürleyerek sokakları inletiyordu.

ALTI, YEDİ YAŞINDAKİ ÇOCUKLAR BİLE

Gücünün yettiği kadar cephaneyi kucaklayan, sırtına vuran veya arabaya dolduran bir sürü insan İkiçay'a doğru sel gibi akmağa başladı. İnebolu bir cephane deposu halinde. En ufak bir kıvılcım bütün şehrin uçmasına sebep olabilir. Faaliyet o kadar azametli o kadar yüksek ve gözyaşartıcı ki... Bir kişinin taşıyamıyacağı kadar ağır olan cephane sandıkları açılıyor, oradan çıkan çinko kutular içindeki üç, beş kiloluk cephane daha ilkokul çağına bile girmemiş beş-altı yaşındaki çocuklar tarafından kapışılıyor. Fakat yol iki kilometreden fazla. Kanter içinde dinlenmek için yolun kıyısına çöküyorlar. Büyükler geliyor, yardım etmek istiyor. Karşılaştıkları şey müthiş bir inat... Bu inat hangi histen doğuyor bilinmez. Çocuklar ağlayarak direniyor. Büyükler çaresiz kalıp onları serbest bırakıyorlar. Çocuklar yine düşe kalka kucakladıkları kutularla ilerliyorlar.

Fakat taşınamayan yirmi bir tüfekle binlerce sandık top ve piyade cephanesi ve daha bir sürü

Yazan: Şahap Ayhan

İstiklâl harbinde İnebolu iskelesi

"Hastalar, hamileler, sakatlar araba ile gideceklerdir. Evlerde ateş bırakılmaması ilân olunur! Duyduk duymadık demeyin!..." Haydi oğullarım, birer sandık alın, hayde kardeşlerim çabuk olun!"

1921 haziranı girdiğinden buyana İnebolu iskelesindeki kaynaşma baş döndürücü bir hal almıştı. Çeşitli silahlar ile tıkabasa yüklü vapurlar, motorlar iskeleye geliyordu. Mevkî, Menzil, Liman Kumandanlarına bağlı teşekkküllerin kadrosu genişlemek mecburiyetinde kalarak geceli gündüzlü çalışıyordu.

YUNAN HARP GEMİLERİ GÖRÜNDÜ

9 Haziran 1921 Perşembe Bayram sabahı saat 5'de Kâhya Mehmet Reis'e ait pamuk yüklü kayık yalıya geldi, arkasından Mustafa Reis'in pamuk yüklü kayığı kıyıya bindirdi. Saat tam 7 de kuzeyde beliren baca dumanları arasında iki harp gemisi göründü. Dev gibi Kalkış ile onun yavrusu gibi duran Panter adındaki Yunan gemileri süratle sahile doğru seyre başladılar. Kıyıda Yarbaşı kahvesi boşaldı. Halk sâkin sâkin "ne olacak?" diye beklemeğe koyuldu. Panterden dört çifte bir filika indirildi. Başında beyaz bir flâma, kıçında Yunan bayrağı olduğu halde sahile geldi. İçinden çıkan bir deniz yüzbaşısı kaymakamlığa yazılmış bir ültimatomu tebliğ etti.

YUNAN ÜLTİMATOMU

"Mondros mütarekesi hükümlerine aykırı olarak İneboluya külliyetli miktarda cephane ve yüzlerce subay çıktığından, iki saate kadar şehirdeki savaş araçlarını teslim ve kayıkları tahrip etmenizi ve şehirde yapacağımız aramada rehin olarak ileri gelenlerden 12 kişiyi Kılkış'a göndermenizi istiyoruz. Aksi takdirde Lahey Konferansı hükümlerine göre şehri bonbardıman edeceğiz!"

Türk heyeti hiç fütursuz cevabı yapıştırdı. "Biz selâhiyetli değiliz. Bunu hükümete ve ahaliye duyururuz. Ankara'ya bildiririz. Bir taarruz olursa da vatanımızı müdafaa ederiz!"

DELLAL BAĞIRIYOR Kİ:

Yunan Heyeti geriye döndü. Kaymakam, Hat ve Şube Reisi, müşterek bir karar alarak halka bildirdiler. Bayram neşesi içinde sokaklara dökülen çocuklar ve halk, birdenbire etrafa yayılan dellalın sesine kulak kabarttılar. "—Ey ahali! Duyduk duymadık demeyin!... mallarınız, evleriniz emniyete alınmıştır. Yunan bonbardımanına karşı canınızı korumak için İkiçay Mevkiine gidilecektir! Hastalar, hamileler, sakatlar araba ile gideceklerdir; Evlerde ateş bırakılmaması ilân olunur! Duyduk duymadık demeyin!..."

Diğer taraftan İnebolu'nun namlı ve sevimli kayyımî Ahmet Efendi, halka itidâl tavsiye ediyor: "—Ey ahali!... düşman top atacakmış. İkiçay'a erkek, çocuk, kadın, herkes! ...Allahını seven çarşıdan silâh cephane alsın götürsün, boş gitmesin! Heeeey!....." diye gürleyerek sokakları inletiyordu.

ALTI, YEDİ YAŞINDAKİ ÇOCUKLAR BİLE

Gücünün yettiği kadar cephaneyi kucaklayan, sırtına vuran veya arabaya dolduran bir sürü insan İkiçay'a doğru sel gibi akmağa başladı. İnebolu bir cephane deposu halinde. En ufak bir kıvılcım bütün şehrin uçmasına sebep olabilir. Faaliyet o kadar azametli o kadar yüksek ve gözyaşartıcı ki... Bir kişinin taşıyamıyacağı kadar ağır olan cephane sandıkları açılıyor, oradan çıkan çinko kutular içindeki üç, beş kiloluk cephane daha ilkokul çağına bile girmemiş beş-altı yaşındaki çocuklar tarafından kapışılıyor. Fakat yol iki kilometreden fazla. Kanter içinde dinlenmek için yolun kıyısına çöküyorlar. Büyükler geliyor, yardım etmek istiyor. Karşılaştıkları şey müthiş bir inat... Bu inat hangi histen doğuyor bilinmez. Çocuklar ağlayarak direniyor. Büyükler çaresiz kalıp onları serbest bırakıyorlar. Çocuklar yine düşe kalka kucakladıkları kutularla ilerliyorlar.

Fakat taşınamayan yirmi bin tüfekle binlerce sandık top ve piyade cephanesi ve daha bir sürü patlayıcı, tehlikeli maddeleri Allaha emanet etmekten başka çare kalmıyor.

KILKIŞ HARP GEMİSİ KIRMIZI RENKLİ "ATEŞ FLÂMASI"NI ÇEKTİ

Bayram sabahı amiral gemisi Kılkış kırmızı renkli ateş flâmasını çekti. Koca toplar İneboluya doğru ağır ağır dönerek ateş kusmağa başladı. Sahildeki kayıklar, aralıklara çekilip saklananlar müstesna parçlanmağa başladı. Islıklar çalarak uçan mermiler şehre de düşmeğe başladığı sırada Yarbaşında bulunan mevki kumandanı Nidâi Bey, hastahanenin üzerinde, Kel Seymen Tepesi'ndeki 8,7 lik adî ateşli 80 yıllık sahra topuna ateş emrini verdi.

8,7 LİK ÇAKARALMAZ TÜRK TOPU PATLAYINCA

Gösterişe çok düşkün olduğu anlaşılan ve fiyakalı dönüşlerle gülle savuran Yunan harp gemileri, bizim küçük topun daha ilk güllesi, hemen yanı başlarında su sütunu yükseltiverince, feleğini şaşırıp ateş ede ede kendilerini menzil dışına dar attılar. Kerempeye doğru uzaklaşıp tekrar dönerek, bu sefer bizim menzilimiz dışında kalmak şartıyla 30,5 luk topları ateş kusmağa başladı. Düşman yalnız Patrios rum mahallesi ile kiliselere atmıyordu.

HEDEF TÜRK BAYRAĞI AMA...

Bu sırada Reji dairesinin kapısında asılı duran Türk Bayrağı düşmanın bütün gayretine rağmen düşürülememiş, sayısız güllelere hedef teşkil ettiği halde asîl kıvrılışlarla nazlı nazlı dalgalanmakta devam etmişti.

BÜYÜK CAMİYE DÜŞEN 30,5 LUK GÜLLE

Bu bonbardıman sırasında şaşırtıcı bir olay da Büyük Cami'de cereyan etti: Güllelerin yeri göğü inleten gürültüleri arasında öğle ezanını okuyan müezzinin çağırışını işiten halk, bonbardımana ehemmiyet vermeyerek sükûnetle camiye geliyordu. Tam bu sırada caminin yanı başına halkın yanına kocaman bir gülle düştü. Fakat patlamayarak yuvarlandı. Manda ölüsü gibi bir kenara sinip kaldı. Halk şöyle bir baktı. Sükunetle ibadetini tamamladı."

KAHRAMANLAR ŞEHRİ

İneboluların İstiklâl Savaşındaki gayretleri anlatmakla bitecek gibi değildir. İşte bonbardımandan iki gün sonra 13 Haziran 1921 günü cereyan eden şu küçük hadisenin ne kadar büyük bir mânâsı vardır:

"13 Haziranda Muhittin Paşa, Yarbaşına gelmiş kayıklardan cephanenin boşaltılışını seyrediyordu. Bonbardıman hikâyelerini dinlediği sırada Paşa'nın gözleri ansızın bir noktaya takılıp kaldı. Lâcivert zıpkasının paçalarını sıvamış, çırpıntıya kadar suya girmiş, başı abanili, kırmızı yüzlü, beyaz sakallı, Trablus kuşaklı, iri gövdeli bir ihtiyarın "—Haydi oğullarım, birer sandık alın, hayde kardeşlerim çabuk olun!" diye teşvik ettiğini gördü, o tarafa doğru ilerledi.

AZARLANAN PAŞA

Bu sırada Yarbaşı merdivenlerini, sırtında ağır bir top güllesi olduğu halde ıkına sıkına çıkmağa çalışan Hamamcı Kadı diye anılan 70'lik Salih Reisi gördü. Ona acıyarak: "Baba, bana ver de merdiveni çıkarayım." demesi üzerine, Salih Reis başını kaldırmaksızın: "Benimkini isteyeceğine git de kayıktan al!" diye Paşayı bilmeyerek tersledi. Paşa "-Pekalâ, pekalâ..." diyerek gözleri nemlenmiş olduğu halde yürüdü...

Bu hususta daha pek çok şey yazılabilir. Biz sadece bir iki tane anlattık. Yalnız şu kadarını söyleyelim ki Türkiye'de İstiklâl Madalyasıyla taltif edilen şehirlerden birisi de İnebolu'dur.

"Yarbaşı merdivenlerini, sırtında ağır bir top güllesi olduğu halde ıkına sıkına çıkmağa çalışan Hamamcı Kadı diye anılan 70'lik Salih Reisi gördü. Ona acıyarak: "Baba, bana verde merdiveni çıkarayım" demesi üzerine, Salih reis başını kaldırmaksızın: "Benimkini isteyeceğine git de kayıktan al!" diye paşayı bilmeyerek tersledi."

patlayıcı, tehlikeli maddeleri Allaha emanet etmekten başka çare kalmıyor.

KILKIŞ HARP GEMİSİ KIRMIZI RENKLİ "ATEŞ FLÂMASI"NI ÇEKTİ

Bayram sabahı amiral gemisi Kılkış kırmızı renkli ateş flâmasını çekti. Koca toplar İneboluya doğru ağır ağır dönerek ateş kusmağa başladı. Sahildeki kayıklar, aralıklara çekilip saklananlar müstesna parçlanmağa başladı. Islıklar çalarak uçan mermiler şehre de düşmeğe başladığı sırada Yarbaşında bulunan mevki kumandanı Nidâi Bey, hastahanenin üzerinde, Kel Seymen Tepesi'ndeki 8,7 lik adî ateşli 80 yıllık sahra topuna ateş emrini verdi.

8,7 LİK ÇAKARALMAZ TÜRK TOPU PATLAYINCA

Gösterişe çok düşkün olduğu anlaşılan ve fiyakalı dönüşlerle gülle savuran Yunan harp gemileri, bizim küçük topun daha ilk güllesi, hemen yanı başlarında su sütunu yükseltiverince, feleğini şaşırıp ateş ede ede kendilerini menzil dışına dar attılar. Kerempeye doğru uzaklaşıp tekrar dönerek, bu sefer bizim menzilimiz dışında kalmak şartıyla 30,5 luk topları ateş kusmağa başladı. Düşman yalnız Patrios rum mahallesi ile kiliselere atmıyordu.

HEDEF TÜRK BAYRAĞI AMA...

Bu sırada Reji dairesinin kapısında asılı duran Türk Bayrağı düşmanın bütün gayretine rağmen düşürülememiş, sayısız güllelere hedef teşkil ettiği halde asîl kıvrılışlarla nazlı nazlı dalgalanmakta devam etmişti.

BÜYÜK CAMİYE DÜŞEN 30,5 LUK GÜLLE

Bu bonbardıman sırasında şaşırtıcı bir olay da Büyük Cami' de cereyan etti: Güllelerin yeri göğü inleten gürültüleri arasında öğle ezanını okuyan müezzinin çağırışını işiten halk, bonbardımana ehemmiyet vermeyerek sükûnetle camiye geliyordu. Tam bu sırada caminin yanı başına halkın yanına kocaman bir gülle düştü. Fakat patlamayarak yuvarlandı. Manda ölüsü gibi bir kenara sinip kaldı. Halk şöyle bir baktı. Sükunetle ibadetini tamamladı."

KAHRAMANLAR ŞEHRİ

İnebolunun İstiklâl Savaşındaki gayretleri anlatmakla bitecek gibi değildir. İşte bonbardımandan iki gün sonra 13 Haziran 1921 günü cereyan eden şu küçük hadisenin ne kadar büyük bir mânâsı vardır:

"13 Haziranda Muhittin Paşa, Yarbaşına gelmiş kayıklardan cephanenin boşaltılışını seyrediyordu. Bonbardıman hikâyelerini dinlediği sırada Paşa'nın gözleri ansızın bir noktaya takılıp kaldı. Lâcivert zıpkasının paçalarını sıvamış, çırpıntıya kadar suya girmiş, başı abanili, kırmızı yüzlü, beyaz sakallı, Trablus kuşaklı, iri gövdeli bir ihtiyarın "—Haydi oğullarım, birer sandık alın, hayde kardeşlerim çabuk olun!" diye teşvik ettiğini gördü, o tarafa doğru ilerledi.

AZARLANAN PAŞA

Bu sırada Yarbaşı merdivenlerini, sırtında ağır bir top güllesi olduğu halde ıkına sıkına çıkmağa çalışan Hamamcı Kadı diye anılan 70'lik Salih Reisi gördü. Ona acıyarak: "Baba, bana ver de merdiveni çıkarayım." demesi üzerine, Salih Reis başını kaldırmaksızın: "Benimkini isteyeceğine git de kayıktan al!" diye Paşayı bilmeyerek tersledi. Paşa "-Pekalâ, pekalâ..." diyerek gözleri nemlenmiş olduğu halde yürüdü...

Bu hususta daha pek çok şey yazılabilir. Biz sadece bir iki tane anlattık. Yalnız şu kadarını söyleyelim ki Türkiye'de İstiklâl Madalyasıyla taltif edilen şehirlerden birisi de İnebolu'dur.

"Yarbaşı merdivenlerini, sırtında ağır bir top güllesi olduğu halde ıkına sıkına çıkmağa çalışan Hamamcı Kadı diye anılan 70'lik Salih Reisi gördü.
Ona acıyarak: "Baba, bana verde merdiveni çıkarayım" demesi üzerine, Salih reis başını kaldırmaksızın: "Benimkini isteyeceğine git de kayıktan al!" diye paşayı bilmeyerek tersledi."

BU SEFER, GÜN GÖRMÜŞ BİR CAZGIR İŞE KARIŞMIŞTI.
İKİ YİĞİT ÇIKMIŞ MEYDÂNE! BİRBİRİNDEN MERDÂNE!.. ALLAH ALLAAAAH! İLLALLAH!
KOCA DAĞDAN BİR ÖLÜZGER ÇIKANDA! YAYLADAKİ HAM AHLATA KÂR GELİR! SAĞ YANIMDA ANADOLU AĞLANI, KISPETİ GİYENDE MEYDAN DAR GELİR!
ERZURUM'DA VE BAĞDAT'TA VE VANDA!.. OSMANLININ YÜZ PAŞASI SES EDER! SOL YANIMDA PEHLİVANLAR AZMANI! KAZIĞI VURDU MUYDU, DÜNYA PES EDER! PEHLİVANLARA DİYELİM MAŞAALLAH! HAYDİ YALLAH!!!
İKİ PEHLİVAN ÇIRPINARAK ORTAYA ATILDI. DAVULLAR ALABİLDİĞİNE VURUYORDU. SEYİRCİNİN HEYECANI İSE ANLATILIR GİBİ DEĞİLDİ...
DELİ BALTA AK-PAK VE İNCECİK BEDENİYLE KIRK ADIM ÖTEYE BİR GİTTİ, BİR GELDİ...
7

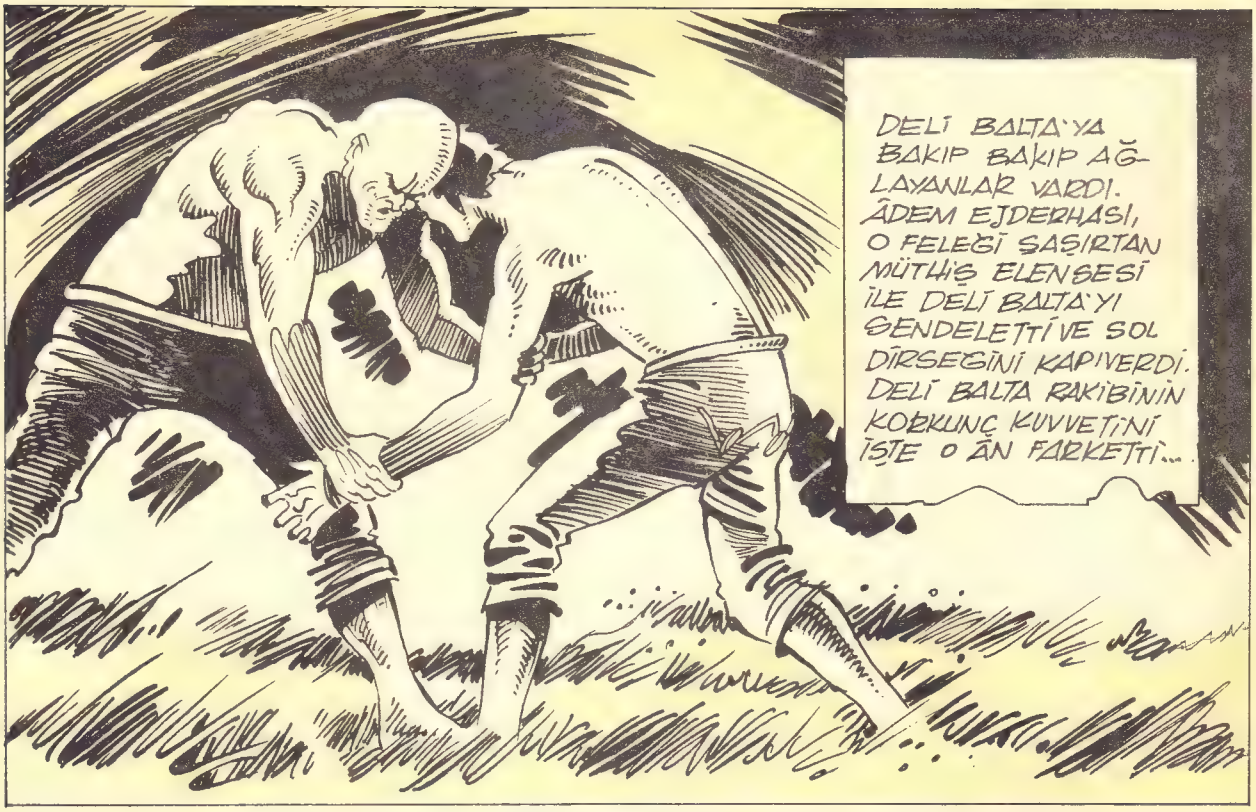
DELİ BALTA'YA BAKIP BAKIP AĞLAYANLAR VARDI. ÂDEM EJDERHASI, O FELEĞİ ŞAŞIRTAN MÜTHİŞ ELENSESİ İLE DELİ BALTA'YI SENDELETTİ VE SOL DİRSEĞİNİ KAPIVERDİ. DELİ BALTA RAKİBİNİN KORKUNÇ KUVVETİNİ İŞTE O ÂN FARKETTİ...

ÂDEM EJDERHASI VAKİT GEÇİRMEK İSTEMİYORDU... HEMEN ARDINDAN SERT BİR ÇAPRAZA GİRDİ.

VE OYUNLAR OYUNLARI TAKİP EDERKEN DELİ BALTA BERBAT BİR BOYUNDURUĞA YAKALANDI...

HİND'İN, YEMEN'İN VE İRAN'IN BAŞPEHLİVANI İLE BİRLİKTE GELENLER DE SEVİNÇ İÇİNDEYDİLER...

BU DELİKANLI ÇOK CESUR VE KUVVETLİ AMA, BİZİMKİNE FAZLA DAYANAMAZ. AZ SONRA İRİ BİR KAYANIN ALTINDA EZİLİR GİBİ EZİLECEK!

EJDERHA BİRDEN HIZLANDI. SIKI BİR İÇ KAZIK VURUP DELİ BALTAYI AYAK BİLEĞİNDEN YAKALADI.

DELİ BALTA'NIN İLERİ FIRLAMA İSTEĞİ YARIM KALDI.

VE GERÇEKTEN İRİ BİR KAYANIN ALTINDA KALMIŞA DÖNDÜ...

ÇOK YAZIK OLDU DELİKANLIYA... İNAN Kİ ÇOK ÜZÜLDÜM. ÇIRA GİBİ YANDI GARİBAN!

DUR HELE BİRADER! O KADAR ACELECİ OLMA...

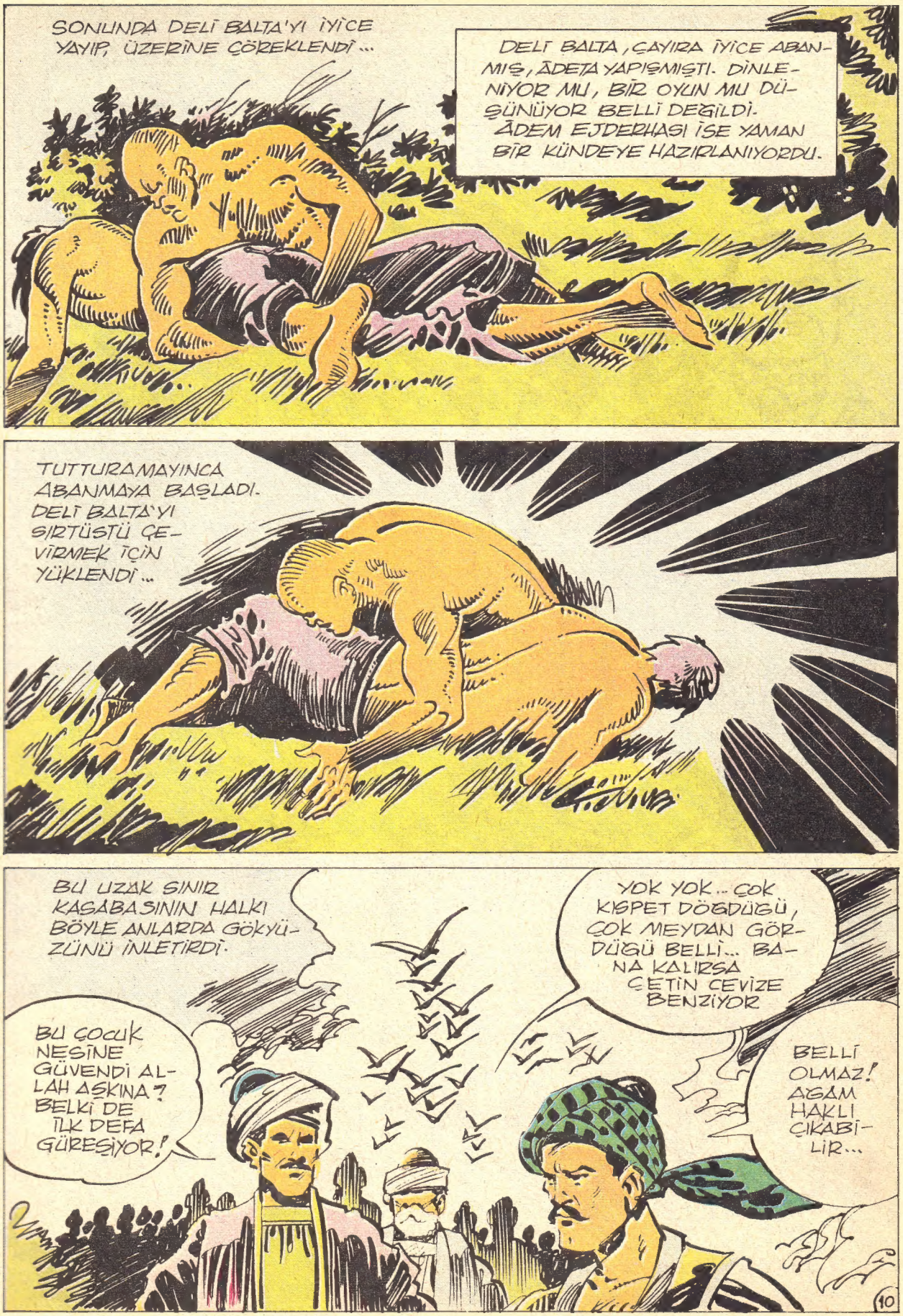
SONUNDA DELİ BALTA'YI İYİCE YAYIP, ÜZERİNE ÇÖREKLENDİ...
DELİ BALTA, ÇAYIRA İYİCE ABANMIŞ, ÂDETA YAPIŞMIŞTI. DİNLENİYOR MU, BİR OYUN MU DÜŞÜNÜYOR BELLİ DEĞİLDİ. ÂDEM EJDERHASI İSE YAMAN BİR KÜNDEYE HAZIRLANIYORDU.
TUTTURAMAYINCA ABANMAYA BAŞLADI. DELİ BALTA'YI SIRTÜSTÜ ÇEVİRMEK İÇİN YÜKLENDİ...
BU UZAK SINIR KASABASININ HALKI BÖYLE ANLARDA GÖKYÜZÜNÜ İNLETİRDİ.
BU ÇOCUK NESİNE GÜVENDİ ALLAH AŞKINA? BELKİ DE İLK DEFA GÜREŞİYOR!
YOK YOK... ÇOK KİSPET DÖĞDÜĞÜ, ÇOK MEYDAN GÖRDÜĞÜ BELLİ... BANA KALIRSA ÇETİN CEVİZE BENZİYOR
BELLİ OLMAZ! AĞAM HAKLI ÇIKABİLİR...
10

HEY! ŞURAYA BAKIN! ÂDEM EJDERHASI EZDİKÇE EZİYOR! EZDİKÇE EZİYOR!
ASLINDA, DELİ BALTA'NIN BEKLEDİĞİ SANİYE YAKLAŞIYORDU. DEV ADAM, İKİ BÜKLÜM OLMUŞ RAKİBİNE ABANDIKÇA ABANDI...
...VE HINÇLA EĞİLEN DELİ BALTA'DAN ÖYLE BİR KILÇIK YEDİ Kİ...
...BU KADAR OLUR...
...KOCA GÖVDESİ İRİ BİR DAİRE ÇİZEREK HAVALARDA DÖNÜP, GÜPPEDEK VE SIRTÜSTÜ ÇAYIRLIĞA UZANIVERDİ...
GÜM!

KİMSE BUNU BEKLEMİYORDU. HEP BİR AĞIZDAN HAYKIRDILAR... SEVİNÇLERİNE DİYECEK YOKTU ARTIK ...
YENDİ! BİZİMKİ EJDERHAYI YENDİ!
YAŞŞA BRE OSMANLI! SENİ BURAYA ALLAH YOLLADI! VAR OLASIN!

ASLANIM BENİM! YİĞİT İŞTE BÖYLE OLUR AĞALAR!
KİM BU DELİKANLI ACABA? NERDEN GELDİ, NEREYE GİDER?!
DEMEDİM Mİ BEN SİZE!?

KİMSE BU YİĞİDİN DELİ BALTA OLDUĞUNU ÖĞRENEMİYECEKTİ. ONU SON DEFA BİR TEPENİN ÜZERİNDE GÖRECEKLERDİ.

EL SALLAYIP SELÂM VERİŞİNİ HİÇ UNUTMAYACAKLARDI.
ALLAH'A EMANET OLUN!.. BAYRAMINIZ MUBAREK OLA!..

BU GÜREŞ ŞİMDİ BİLE SINIRLARIMIZ DIŞINDA ANLATILIR DURUR...
SON

Yeni Çıktı

464 Sahife 175.- lira

Posta ve anbalaj masrafları bize aittir.

İSTEME ADRESİ

HAKÎKAT KİTÂBEVİ

Darüşşefaka cad. 57/A P.K. 35 Fatih

Tel: 234556 - İSTANBUL